

かみまち

私たちと一緒に
おおきなあれ
『こぜなっば』



No.223

10

2021

9月3日、小瀬菜大根普及拡大プロジェクトの一環として、おのだにし園の園児と加美農業高等学校の生徒が、伝統野菜「小瀬菜大根」の種まきを行いました。

子どもたちは、優しいお姉さんたちに教えられながら、「おおきなあれ」と小さな種を丁寧にまきました。1カ月半位で立派な大根になる『こぜなっば』。収穫がとても楽しみです！

決算を報告します



令和2年度の決算がまとまりました。令和2年度は、一般会計、特別会計合わせて237億7,993万円が「持続可能な魅力あるまちづくり」の実現のために使われました。

一般会計歳入 167億6,245万円(前年度比29億9,709万円 21.8%増)

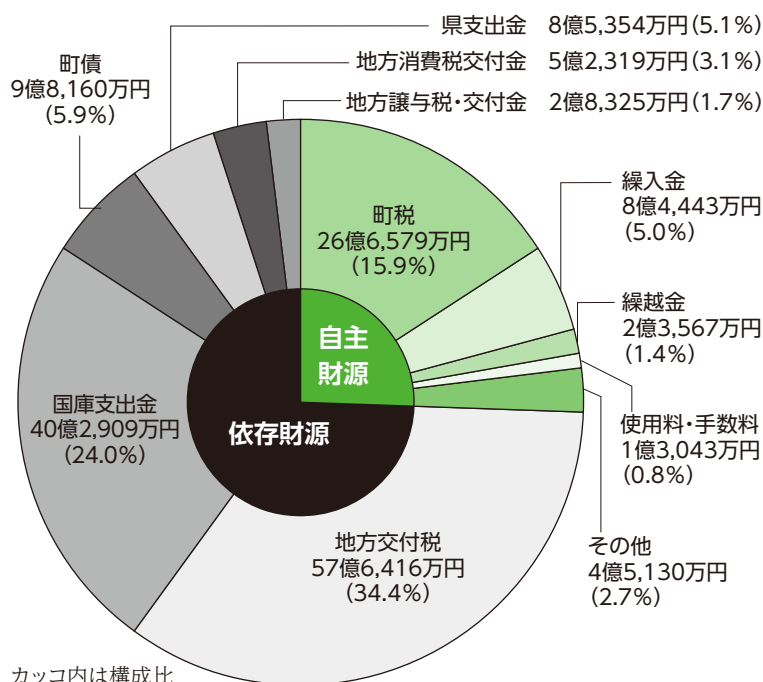

主な増減 (前年度比)

- 国庫支出金 +30億1,644万円 (+297.9%)
…特別定額給付金補助金の増など
- 地方交付税 +2億9,574万円 (+5.4%)
…大崎広域ごみ処理施設建設などにより増
- 町債 -3億2,680万円 (-25.0%)
…小中学校エアコン整備終了などにより減

貯金額は61億円

基金の内訳	
財政調整基金	17億6,506万円
合併振興基金	15億6,522万円
庁舎整備基金	8億1,278万円
その他	20億2,076万円
合計	61億6,382万円

ふるさと納税の寄附額が大幅に増加

- 寄附額 9,196万円 (前年度比+5,591万円)

一般会計の決算概要

令和2年度の一般会計決算額は、歳入が167億6,245万円、歳出が161億2,200万円で、翌年度へ繰り越す財源を差し引いた収支は5億9,704万円の黒字となりました。ここから前年度の剰余金などを除いた単年度の収支は、3億1,383万円の黒字となりました。

学校のエアコン整備や陸上競技場整備が完了したため、前年度比で3億2,680万円減少しています。

歳入全体の約16%を占めている町税収入は、前年度比で7,382万円減少しています。

また、ふるさと納税は、前年度比で5,591万円増加し、9,196万円となりました。まちづくりの貴重な財源として活用しています。

歳入 感染症対策の補助金が増

国庫支出金(国の補助)は、特別定額給付金や新型コロナウイルス感染症対策の補助金が交付されたため、前年度比で30億1,644万円増加しています。

借入にあたる町債は、小中

この収支は、町の貯金である財政調整基金の取り崩しなど「お金のやりくり」を含んでいます。実質的な収支で見ると、財政調整基金の取り崩し6億円などを除いた収支は、2億7,540万円の赤字となりました。

歳出 感染症対策と経済・家計の支援

新型コロナウイルス感染症対策として、特別定額給付金のほか、感染症対策物品の購入や事業者への支援などにより総務費が前年度比で25億6,188万円増加しています。

また、教育費では、小学校のトイレ洋式化工事のほか、小中学校児童生徒に1人1台ずつのタブレット端末を整備し、教育環境の充実を図りました。

主な使い道については4ページで紹介しています。

◆ 令和2年度特別会計・企業会計決算 ◆

単位：万円

会 計 区 分	歳入額	歳出額
国民健康保険事業特別会計	26億4,412	25億5,614
後期高齢者医療特別会計	2億6,207	2億5,809
介護保険特別会計	32億5,406	31億 848
介護サービス事業特別会計	1,215	960
加美郡介護認定審査会特別会計	659	398
霊園事業特別会計	405	138

特定の事業を行うために一般会計と分けて運営する会計
令和2年度は全会計で黒字になりました。

会 計 区 分	歳入額	歳出額
町営駐車場事業特別会計	308	198
下水道事業特別会計	10億2,541	9億9,672
浄化槽事業特別会計	1億 127	9,384
水道事業会計	収益的収支 5億3,829 資本的収支 281	5億1,155 1億1,617

一般会計歳出 161億2,200万円(前年度比27億4,231万円 20.5%増)

主な増減 (前年度比)

- 総務費 +25億6,188万円 (+137.1%)
…特別定額給付金や新型コロナ対策などで増
- 衛生費 +3億47万円 (+39.6%)
…大崎広域ごみ処理施設建設負担金の増
- 教育費 +1億406万円 (+4.7%)
…小学校トイレ洋式化、タブレット整備などで増

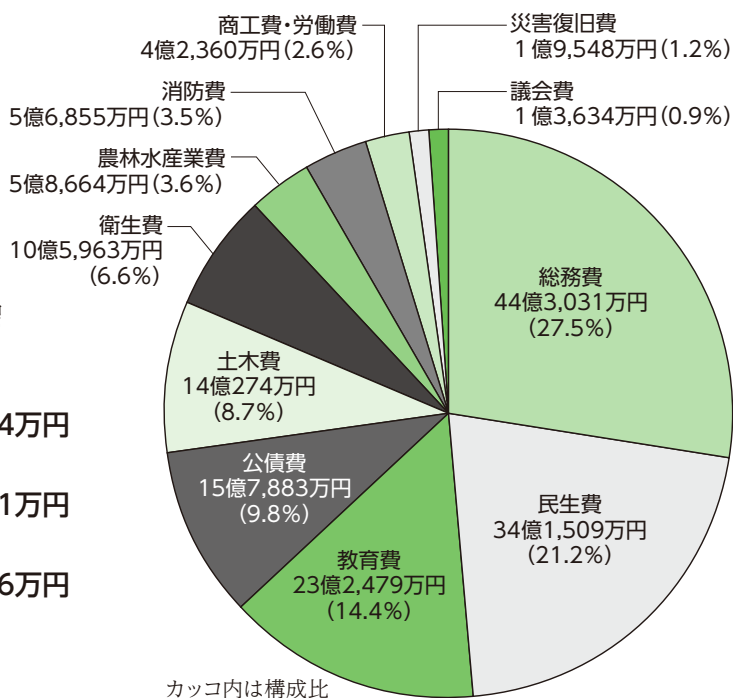

ふるさと納税の使い道

- 自然環境を守るために 3事業・754万円
…町魚(アユ)の稚魚放流など
- 未来を担う子どもたちのために 5事業・271万円
…児童図書の購入など
- 活力あるふるさとづくりに 8事業・366万円
…学校プラスバンド活動支援など

まちの財政は大丈夫? — 令和2年度 決算の財政健全化判断比率などの状況 —

赤字の程度、借金の程度、将来負担の状況は?

指 標	令和2年度	国基準
実質赤字比率	なし	13.52%
連結実質赤字比率	なし	18.52%
実質公債費比率	8.1% (前年度同率)	25.0%
将来負担比率	41.0% (前年度比△7.1)	350.0%

町の比率は、国の基準をいずれも下回っている状況です。なお、借金の程度を表す実質公債費比率は前年同率、将来の負担リスクを表す将来負担比率は7.1ポイント改善しています。今後も借入をコントロールし数値の改善に取り組めます。

公営企業の資金状況は?

町の公営企業に資金不足は生じていません。今後も効率的な運営を継続していきます。

財政の弾力性は?

指 標	令和2年度
経常収支比率	91.2% (前年度比△3.9)

経常収支比率は、人件費や福祉サービスの費用など毎年経常的に必要となるお金に、町税など毎年経常的に収入されるお金がどの程度使われているかを示す比率です。100%に近いほど自由に使える財源に余裕がない状態にあります。

令和2年度は前年度より3.9ポイント改善しましたが、引き続き高い水準にあり厳しい財政運営であることを示しています。

ふるさと納税など税外収入の確保や施設の統廃合、事業の見直しなど行財政改革を推進し、持続可能なまちづくりにむけて財政基盤を強化していきます。

令和2年度 主要事業の成果と決算額

令和2年度は、町の第二次総合計画「加美町笑顔幸福プラン」の実施6年目として、まちづくりの重点プロジェクトである「里山経済の確立」「健幸社会の実現」「子ども・子育て応援社会の実現」を重点的に展開しました。

また、新型コロナウイルス感染症の感染予防や地域経済の活性化にも取り組み、「持続可能な魅力あるまちづくりの実現」にむけて様々な事業を実施しました。

単位：万円

人と自然が共生する持続可能なまち

- 住宅用太陽光発電システム
薪ストーブなどの設置への補助 390
- 大崎広域のごみ処理施設建設への負担金 3億3,405

健やかで笑顔あふれるまち

- 妊婦・乳幼児健診などの母子保健事業 2,078
- 住民健診や医療用ウィッグの購入助成・
予防接種などの予防事業 8,956
- 障害者福祉サービスの提供 6億4,340
- 子どもの医療費助成 7,279
- 民間認定こども園などへ運営費助成 2億6,849

安全・安心で快適に暮らせるまち

- 防災備品の整備や
防災無線の保守などの災害対策 1,411
- 利用自粛牧草の詰め替えなどの
放射性物質汚染対策 3,864
- 生活道路の改良や橋りょうの整備 4億867
- 住民バスの運行など地域交通の確保 8,621
- 令和元年台風19号などで
被災した施設の災害復旧 1億9,548

魅力あふれ、豊かでにぎわいのあるまち

- 新規就農者への資金交付など農業振興 4,170
- 有害鳥獣による農作物の被害防止対策 1,099
- 肥育・繁殖牛の購入助成などの畜産振興 2,908
- 町有林等の間伐などによる造林事業や
団体育成などの林業振興 6,979
- 観光施設のPRや観光まちづくり協会の
運営支援などの観光振興 1,693

住民と行政の協働による自立したまち

- 地域おこし協力隊員の活動費 1,757
- 地域住民が主体となった地域づくり支援 844

令和3年(2021年)10月1日発行 No223



▲エネルギーの循環・地産地消により子どもたちの夢が実現



▲加美町の自然・食を感じられるアウトドア・グルメイベントを開催



▲各所で活躍する地域おこし協力隊
(左) 加美町版「台湾スイーツ」をプロデュース。台湾出身の楊采容隊員
(右) キッチンカーで加美町の「食」を広く発信。元隊員の高橋千鶴さん

だれもが学ぶ幸せを感じられるまち

- 鳴瀬・東小野田・賀美石小学校のトイレ洋式化 …… 2億3,263
- 小中学校の通信ネットワーク整備 …… 1億1,229
- スクールソーシャルワーカー配置や
心のケアハウス運営による不登校対策 …… 1,552
- 小中学校に1人1台ずつタブレット端末を整備 …… 1億4,300
- 中新田公民館整備に伴う設計業務 …… 489



▲タブレットの活用で学習活動の充実が期待できます

新型コロナウイルス感染症対策

感染予防・防止対策

- 公共施設、教育施設等の
感染予防・防止対策（施設改修・物品整備） …… 1億5,454
- ワクチン接種体制の整備
インフルエンザ予防接種助成の拡大 …… 909

町民の生活支援

- 子育て世帯への生活支援 …… 7,423
(子育て世帯臨時特別給付金、ひとり親家庭緊急支援金など)
- 高齢者の生活・健康支援 …… 2,611
(敬老記念品(商品券)、高齢者世帯臨時支援金など)
- 子どもの学習保障などの学び支援 …… 2,453
(学習支援員・スクールサポートスタッフ配置など)

農林畜産業・観光業への支援

- 農林畜産事業者の事業継続支援 …… 3,327
(畜産経営緊急支援事業、新商品開発・販路拡大支援事業など)
- 観光施設リピート券の発行 …… 1,000
- ワーケーション・リモートワークの利用促進 …… 3,151

地域経済の回復・活性化支援

- 特別定額給付金の給付 …… 22億8,860
- かみ〜ごアマビエクーポン券の配布 …… 3,049
- 3割増しプレミアム商品券の発行 …… 710
- 事業者の事業継続・地域経済活性化支援 …… 1億9,618
(加美町地域経済持続化支援金、加美町緊急対策事業継続支援金など)



▲早期のワクチン接種体制整備は、県内上位の高い接種率に繋がりました



▲消費喚起と地域経済活性化を目的とした、各種クーポン券や施設利用券を配布

町議会9月定例会

町議会の9月定例会が9月8日に開会され、加美町地方創生推進基金条例の制定のほか、補正予算など35案件を審議しました。

令和3年度補正予算

一般会計の補正予算は、歳入歳出それぞれ6億8千161万5千円を追加、総額143億359万5千円としました。歳入の主なものとしては、普通交付税及び特別交付税7億9千731万7千円の増など。

歳出の主なものとして、新型コロナウイルス感染症拡大防止協力金8千862万円の増などです。このほか各特別会計の補正を行いました。

令和2年度一般会計特別会計決算認定

議会最終日の9月17日に審議された令和2年度一般会計及び特別会計の決算認定は採決の結果、賛成多数で認定されました。

8月8日に来日したチリ選手団。陶芸の里陸上競技場や鳴瀬川カヌーレーシング競技場で最終調整を行いました。

合宿中の天気は長雨や強風続き…。それでも選手は、

**パラリンピック
東京大会本番へ！
加美町で最終調整
目標達成に向けて**



▲良い天気になることを願って

束の間の『リラックス』
選手は感染症対策のため、練習場と宿泊地を往復するだけの毎日でした。

そんな中、パラリンピック採火式の『種火おこし』や『てるてる坊主づくり』などに挑戦し、競技から離れてリラクセスした時間を過ごしながら体調を整えていました。



▲本番に向けて最終調整

大舞台での目標達成に向けて入念な最終調整を行う日々を過ごしました。

メダリストからのメッセージ

フランシスカ・マルドネス選手 金メダル



2週間の直前合宿を受け入れてくれて心から感謝しています。おかげさまで、金メダルを獲得することができました。

加美町の皆さん、ありがとうございます。またいつか再会できることを願っています！またね！

カテリーン・ウォラーマン選手 銅メダル

オラ
Hola!皆さん応援ありがとうございました！

皆さんも、目標を達成するため、夢を叶えるために、諦めずに頑張ってください。

ありがとうホストタウン。また会いましょう！



**決戦の地へ出発！
念願のメダル獲得へ**
加美町で約2週間の最終調整を終えた選手は、「また加美町を訪れたい」「我が家のような幸せな時間だった」と笑顔で決戦の地へ出発しました。

大会本番、フランシスカ選手が世界新記録で金メダルを獲得、カテリーン選手は悲願のメダリスト（銅メダル）になるなど、各選手が5年間の集大成となる素晴らしいパフォーマンスを披露してくれました。

**これからも続く
チリとの繋がりが**
東日本大震災を契機とした南三陸町との絆によってホストタウンに登録してから3年。

選手やチリの方々との交流は、障がいや言葉の壁を越えた心のバリアフリーを育むと共に、私たちに希望や勇気を与えてくれました。

今後もチリとの友好関係を深め、共生社会実現に向けた「人にやさしいまちづくり」を進めていきます。



フレッシュなアイデアで課題解決

地方創生インターンシップ

8月16日から9月10日、東北芸術工科大学の学生6名が、加美町で就業体験を行い、企業の課題解決策を提案する「地方創生インターンシップ」を行いました。

研修先は、国立音楽院宮城キャンパス、リロカリコクリ(株)、加美町振興公社。学生たちは、実際に受け

入れ先などに宿泊し、加美町の生活も体験。フレッシュな視点で企業の課題解決策を模索しました。

報告会では、数々のアイデアを提案。学生が提案したオリジナルラベルの地ビール販売が決定するなど、インターンシップ効果が早くも生まれていました。



◀何ができるか？解決策は？フレッシュなアイデアを提案

全国燗酒コンテスト2021

中勇酒造店が金賞受賞

温めておいしいお酒を審査する「全国燗酒コンテスト2021」が8月16日に行われ、中勇酒造店の「鳴瀬川純米酒」「鳴瀬川風月」「独眼竜政宗辛口本醸造」が金賞を受賞しました。

「鳴瀬川」は創業時から続く銘柄で、中島崇文専務取締役は「大切に守り続け

てきた味が認められ、広く味わってもらう機会ができて大変嬉しい。体を温めるなど、魅力満載な燗酒をこの機会にぜひ体験してほしい」と笑顔で語りました。

これからの季節にぴったりの燗酒。おうち時間に楽しんでみてはいかがでしょう。



◀受賞3商品と中島専務取締役

町長日記

No.106

先送りせずに

原発事故の翌年4月、厚生労働省が一般食品の放射能暫定規制値を1キロ当たり500 Bq（ベクレル）から100 Bqに引き下げた時、文部科学省の放射線審議会からは、「厳しすぎる」との見解が示されました。この数字が、東北の農業復興の障壁になることを同審議会は懸念したのです。実際、基準の厳格化により、大量の農作物等が廃棄され、500 Bq以下の牧草は「汚染牧草」とのレッテルを張られ、給餌できなくなりました。

震災から10年半、今も本町には約4千トンの汚染牧草があり、半分は農家の草地等に保管されています。町では、鹿原地区の畜産農家が所有する400 Bq以下の汚染牧草130トンと同地区内の町有地に、細心の注意を払いつき込み作業を行うことにしています。実施に先立ち、3地区でのつき込み実証事業を通して空間線量、



土壌、水質、牧草に影響が出ないことを確認し、町民対象の勉強会では、3名の東北大学名誉教授から、つき込み処理の影響はごくわずかであり問題ないとのお話も伺いました。また、既に実施している登米や大崎、色麻などで風評被害が出ていないことも確認し、その上で事業を開始したのです。

様々な意見があるのは承知しています。しかし、農家では、草地として使用できるはずの農地に保管し続けています。長期保管に対する不安、景観上の問題もあります。先送りせずに解決しなければなりません。

日本の基準は、国際機関コーデックス委員会の1千 Bq、米国の1千200 Bq、ヨーロッパの1千250 Bqに比べると、確かに「厳しすぎる」と言えます。しかし、私たちは法律の枠の中で解決策を見出すしかないのです。

加美町長 猪股洋文

農業振興で新たなチャレンジ！

地域おこし協力隊 佐々木翔さん

9月1日、新たな地域おこし協力隊が仲間入りしました。

新隊員となったのは、佐々木翔（ささきしょう）さん。加美町で28人目の地域おこし協力隊員です。

佐々木さんは富谷市出身で、幼少期を加美町でも過ごしていました。鳴瀬地区

のタカノ産業株式会社を拠点に、農業の振興に関する活動を行います。

介護施設での勤務経験から「農業と福祉の連携（農福連携）の受け皿となる農業を学びたい」と、加美町での新たな一歩を踏み出しました。皆さんの応援をよろしく願います。



◀鳴瀬地区を中心に農業振興に取り組みます

大震災から防災の大切さを学ぶ

鹿原小学校 防災学習

8月29日、鹿原小学校で東日本大震災をテーマとした防災学習が行われました。

講師は、名取市立増田西小学校の荒明聖校長。東松島市立大曲小学校教頭時に被災した経験や教訓を、数々の学校で子どもたちに伝えてきています。

震災を経験したのは5・

6年生のみで、児童の多くが震災を経験していない中、先生は被災した学校内の写真や道具を使い、優しく問いかけるように被災から学んだ教訓などを語りました。震災から復旧していく学校や沿岸部の子どもたちの姿に、児童たちも防災への意識が芽生えたようです。



▲道具を使いながらわかりやすく学びました
講話の前には避難訓練も実施

楽器のメンテナンスをしていますか？

こんにちは。地域おこし協力隊の北川です。秋は音楽界が賑やかになる季節ですが、忘れてはいけないうのが楽器のメンテナンスです。

夏の暑さのせいで木管楽器はタンポが湿気を吸うことでバランスを崩し、音が鳴らなくなってしまうます。秋は演奏の機会が増えるので、「突然音が鳴らなくなった」となっては困りますよね。

私もリペアマンとして、楽器の修理に使う工具が使えなくなると作業に支障が出てきてしまうため、空いている時間に工具のメンテナンスをしています。

演奏を心ゆくまで楽しむために、しばらく修理に



▲工具をお手入れしています

出していない方は、一度自分の楽器と向き合い、修理をするかどうかを検討してみてはいかがでしょうか。
国立音楽院では9月に上多田川体育館でオータムコンサートを開催しました。私もコントラバスで参加し、生徒と一緒に楽しむことができました。普段は楽器の修理が中心ですが、演奏することも大好きです！
冬にもウィンターコンサートを開催する予定なので、ご興味がある方は是非いらしてください。

加美町地域おこし協力隊の
ちよとまがって
みたっけばー



今月の隊員
北川日香里

令和4年度採用 町職員(保健師)募集のお知らせ

令和4年4月採用の職員を次のとおり募集します。

職種及び募集人員

保健師 若干名

受験資格

昭和61年4月2日以降に生まれた者で、保健師の資格を有する者、又は令和4年3月までに当該資格を取得する見込みの者

試験日

1次試験 12月5日(日)
2次試験 12月下旬(予定)

受付期間 10月4日(月)～11月19日(金)(必着)

申込方法

受験申込書等に必要事項を記入の上、総務課人事給与係まで申し込みください。

申込・問合せ

総務課 人事給与係

☎63-3111

町有施設の指定管理者公募のお知らせ

町有施設の指定管理者を次のとおり公募します。

公募施設(8施設)

- ①加美町総合体育館 ②中新田体育館 ③小野田体育館
- ④小野田東部体育館 ⑤中新田小体育館 ⑥小野田運動場
- ⑦小野田西部スポーツ公園 ⑧陶芸の里スポーツ公園

指定期間

令和4年4月1日から令和9年3月31日(5年間)

申込受付期間

令和3年10月19日(火)～11月5日(金)

募集要項の配布

令和3年10月1日(金)からスポーツ推進室で配布します。
※町ホームページからもダウンロード可能
配布・受付・問合せ
スポーツ推進室

☎69-51124

空き店舗活用しませんか？ 加美町商店街空き店舗対策事業

町では、空き店舗を利用したい方と所有者が互いに店舗を活用しやすくなるため、改修費用などの一部を補助する「加美町商店街空き店舗対策事業」を実施しています。

商店街の空き店舗で新規出店を考えている方、空き店舗を貸したい方はぜひご利用ください。

町指定の区域の「空き店舗」及び「商店街」が事業の対象となります。

●「空き店舗」は商業活動を休止してから2カ月以上経過している店舗です。

事業① 新規出店事業

対象者

町が指定する区域の空き店舗で新規出店する事業者(個人・法人)

事業要件

- ①小売業、飲食業その他商店街の活性化に寄与すること
- ②店舗の1階部分で営業活動を行うこと
- ③出店後2年以上継続して営業すること
- ④週5日以上、昼間に営業すること
- ⑤中心商店街にある他の店舗から移転して出店すること

補助対象経費

新規出店に要する経費(店舗の改装費及び設備費、店舗の設計費など)

補助率及び補助金額

対象経費合計額の1/2以内(上限50万円)

事業② 店舗併用住宅改修事業

対象者

新規出店者が入店する店舗併用住宅の所有者(共有の場合は代表者)

事業要件

事業①「新規出店事業」と同時に事業を実施すること

補助対象経費

新規出店事業に必要な経費(併用住宅部分との分離工事や既存設備の処分費など)

補助率及び補助金額

対象経費合計額の1/2以内(上限50万円)

共通事項

事業を実施するには、記載以外にも諸条件があります。詳しくは、町ホームページで確認していただくか、産業振興課商工観光係までお問い合わせください。

申込・問合せ

産業振興課 商工観光係
☎63-6000





火伏せの虎舞と 秋のコンサート開催

令和3年度加美町秋まつりに代わる特別企画として、withコロナを見据えたイベント「火伏せの虎舞×交通安全ステーション&演奏会」を開催します。

日時 10月31日(日)

午後0時30分開場
午後1時30分開演
会場 中新田バツハホール

内容

- ①火伏せの虎舞披露
- ②交通安全ステージ(寸劇)
- ③宮城県警察音楽隊演奏会

入場料 無料(全席自由)
10月8日(金)より、整理券(300枚)をバツハホール及び各公民館、産業振興課で配布します。

※整理券は1人2枚までです。
※マスク着用、手指消毒等感染予防の協力をお願いします。
問合せ 産業振興課商工観光係

☎63-6000

令和3年成人式の 写真配布のご案内

令和3年成人式の集合写真を記念品として配布します。

9月下旬に引き換え案内ハガキを送付していますので、必要事項を記入のうえ、中新田・小野田・宮崎公民館でお受け取りください。

※式典出欠の返事の際、アルバムの配布を希望されていない方にはハガキは送付されませんのでご了承ください。

問合せ 生涯学習課

☎69-5113

新入学に必要な 学用品費を支給します

令和4年4月に小・中学校へ入学を予定する世帯で、次に該当する場合、就学援助費新入学学用品費の入学前支給を行います。

対象となる世帯

- ①障がい者・寡婦・寡夫による町民税非課税世帯
- ②国民年金の掛け金が免除されている世帯
- ③児童扶養手当の支給を受けている世帯

④天災等により、固定資産税・個人事業税・国民健康保険税が減免されている世帯等

申請方法

①小学校入学予定者

保護者あてに申請書を郵送します。期限まで教育総務課へ提出してください。

②中学校入学予定者

在籍する小学校を通じて申請書を配布します。期限までに小学校へ提出してください。

提出期限

令和3年11月26日(金)

問合せ 教育総務課

☎69-5112

北部管内文化財 巡回パネル展の開催

「民俗(民俗文化)」をテーマに、大崎管内1市4町及び栗原市の文化財を紹介するパネル展を開催します。

加美町では「宮崎獅子舞」を紹介しています。

日時

10月22日(金)～11月9日(火)
午前10時～午後6時(土日祝日 午前9時～午後5時)

会場 中新田図書館

問合せ 生涯学習課 ☎69-

5113、中新田図書館 ☎63-6100

遺跡近くでの工事には 発掘手続きが必要です

加美町には埋蔵文化財の「遺跡」が約300カ所あります。

遺跡の範囲内やその近くで、住宅の建築や土木工事、土地造成等を行う場合は事前に発掘手続きが必要です。

また、特に近年増加している、地面への太陽光発電パネルの設置や森林伐採などの工事も同様です。

工事を行う際は左記までお問い合わせください。

問合せ 生涯学習課

☎69-5113

マイナポイント 期間延長のお知らせ

令和3年4月までに、マイナンバーカードを申請した方が対象の「マイナポイント」(上限5千円分)の申し込み期間が延長されました。

期間 令和3年12月末まで
申請方法 次のサイトでご確認ください。

<https://mynumbercard.point.soumu.go.jp>

問合せ 町民課

令和3年 全国地域安全運動の実施

10月11日(月)から20日(水)は、「全国地域安全運動」の実施期間です。

地域の連携により安全安心を実感できる地域社会を目指しましょう。

問合せ 危機管理室

☎63-5264

加美警察署からの お知らせ

地域の意見や要望を警察署の運営に反映させるための、加美警察署協議会委員を紹介します。

加美警察署協議会委員

高橋 庸介(中新田)
竹中 要子(中新田)
佐々木 奈緒美(小野田)
門真 めぐみ(宮崎)
早坂 祥悦(色麻町)

問合せ 加美警察署

☎63-2311

中新田図書館 イベント情報

読書の秋イベント

10 / 1 (金) ~ 11 / 7 (日)

10月1日(金) ~
100冊チャレンジ

コロナで何もできなかった年ではなく『本を100冊読んだ年』にしてみませんか? 窓口で参加用紙をお渡しします。

10月9日(土) ~
子どもの本の展示

「ぼのぼの」など、いごらしみきおさんの特集コーナーや昨年出版された、児童書や絵本200冊を展示。

10月16日(土) ~
ハロウィン工作

お家で楽しめる工作キットを配布します (限定50個)

10月30日(土) ~
リサイクル本の提供

なくなり次第終了。持ち帰り用の袋をご持参ください。

秋の子ども映画会

日時 10月9日(土)

午前10時30分 ~ 11時20分

会場 視聴覚ホール

内容

「忍たま乱太郎」
「あらしのよるに」

映画会「みをつくし料理帖」スペシャル

日時 10月17日(日)

午後1時30分 ~ 4時

会場 視聴覚ホール

※映画会はそれぞれ、定員50名・入場料は無料です。

※ご来館の際は、マスク着用などのご協力をお願いします。

問合せ 中新田図書館

☎63-6100

小野田図書館 イベント情報

読書の秋イベント

おのたとしよかん
よむよむオートム

10月1日(金) ~

おかえり!

はやぶさ2パネル展

岐阜かかみがはら航空宇宙博物館の協力で、宇宙関連のパネルや本を展示します。

本を読んで絵を描こう

おうちで読んだ本の絵を描いて、図書館の赤いポストに

入れてください。

みなさんが描いた絵は、児童書コーナーに展示します。

※専用の用紙を窓口でお渡しします。

10月12日(火) ~

子どもの本の展示

昨年出版された、児童書や絵本200冊を展示します。

10月30日(土)
秋のおはなし会

時間 午前10時30分 ~

※ご来館の際は、マスク着用などのご協力をお願いします。

※図書館まつりは中止します。

問合せ 小野田図書館

☎67-5252

ボランティア ありがとう

9月2日、加美商工会青年部の皆さんに、町内のカーブミラー清掃を行っていただきました。



放射能測定の結果

食品など放射性物質簡易測定結果

(基準値100Bq(ベクレル)/kg) 8/21~9/20測定分

町民の方が自家栽培した野菜や山菜などの自家消費用食品を対象に、放射性物質の簡易測定を行った結果です。

(結果は参考値、10 Bq / kg以下は不検出)

測定品目	採取地(測定数値Bq/kg)
測定依頼がなかったため実施しておりません。	

食品などの放射性物質簡易測定(事前予約制)

希望する住民の方を対象に、自家栽培した穀類、豆類、野菜類及び採取した山菜等の自家消費用の食品類(購入した食品は対象外)に含まれる放射性物質の測定を無料で実施しております。

検出核種 セシウム134、セシウム137

※詳細は、教育総務課 ☎69-5112まで

利用自肅牧草農地還元試験 放射性物質・空間放射線量測定結果

	中新田	小野田	宮崎
空間放射線量 ($\mu\text{Sv} / \text{h}$)	0.063 (9/21測定)	0.047 (9/24測定)	0.041 (9/21測定)

利用自肅牧草一時保管場所 放射性物質・空間放射線量測定結果

	敷地境界	ロール積場
空間放射線量 ($\mu\text{Sv} / \text{h}$)	0.036 (9/21測定)	0.062 (9/21測定)
放射性物質 (Bq / kg)	不検出 (9/24測定)	27 (9/24測定)

令和4年度

保育所・認定こども園・幼稚園・小規模保育施設の入所・入園申込案内

申込期間 11月1日(月)～15日(月)

問合せ 子育て支援室 ☎63-7870

入所・入園要件

保育所・認定こども園・幼稚園・小規模保育施設への入所・入園を希望される方は、**教育・保育給付の支給認定を受ける必要があります。**

認定には3つの区分があり、入所・入園を希望する施設に応じて1号から3号の認定申請を入所・入園の申し込みに合わせて行ってください。

認定区分	対象となる子ども	利用できる施設
1号認定	満3歳以上の小学校就学前の子ども (2号認定を除く)	・幼稚園 ・認定こども園 (教育標準時間)
2号認定	満3歳以上から小学校就学前の子どもで、保護者の就労や疾病などの理由により、「保育が必要な事由」に該当する家庭の子ども	・保育所 ・認定こども園 (保育短時間または保育標準時間)
3号認定	満3歳未満の子どもで、保護者の就労や疾病などの理由により、「保育が必要な事由」に該当する家庭の子ども	・保育所 ・認定こども園 ・小規模保育施設 (保育短時間または保育標準時間)

留意事項

- 現在、加美町の教育・保育施設を利用している方も毎年、入所・入園申し込みが必要になります。
- 申し込みに必要な書類は各家庭で異なります。案内をよくご覧になり、必要な書類を揃えてください。
- 令和4年度の途中からの入所を希望されている方や、これから出生予定のお子さん(母子手帳を交付されている方)も、お申し込みいただけます。
- 申し込み時点で、利用者負担額など(保育料・こども園使用料、延長・預かり保育料、バス協力金、給食費など)が未納の場合には、選考時の優先順位が下がります。

申込み

10月1日(金)から 申込書類を配布

新規申し込みの方は、子育て支援室・教育総務課で配布します。現在、入所・入園中のおさんは各施設で配布します。

申込み

新規申し込みの方は、子育て支援室へ提出してください。現在、入所・入園中のおさんは各施設へ提出してください。

申込期間 11月1日(月)～15日(月)

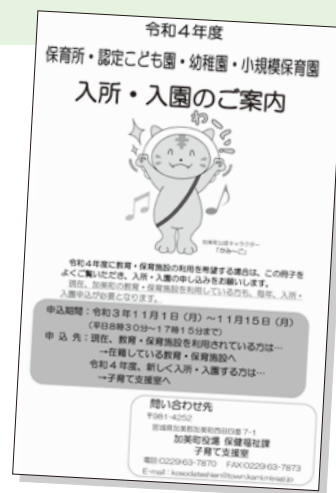

施設名	電話番号
中新田保育所	☎64-2555
認定こども園 おのだひがし園	保☎67-2178 幼☎67-3221
認定こども園 おのだにし園	保☎67-2317 幼☎67-2918
認定こども園 みやざき園	保☎69-5032 幼☎69-6535
中新田幼稚園・ なかよしこども園	☎63-3508
小鳩幼稚園	☎63-6391
えがおのはなさく みんなのほいくえん ----- ちいさなまりの ほいくえん ----- みんなのほいくえん Happy Base	☎25-8746

令和4年1月下旬

支給認定証及び入所・入園承諾書の発送

※受入可能人数を超えた場合は、入所・入園選考を行い入所・入園児童の決定を行います。支給認定を受けた場合でも、入所・入園できないこともあります。

STOP! 感染拡大 新型コロナウイルス情報

早めのワクチン接種にご協力をお願いします

10月から、ワクチン個別接種の予約受付体制や接種可能な医療機関が変更になります。最新の情報は町ホームページに掲載しています。

接種を希望される方は、下記及びホームページをご覧くださいの上、早めのワクチン接種にご協力をお願いします。

16歳以上の方

16歳以上の方のワクチン接種を11月末で完了します。接種を希望される方は、**10月15日までに予約受付を行ってください。**

12歳から15歳の方

接種を希望される方で予約が済んでいない方は、早めに予約を行ってください。

12歳の誕生日を迎える方

誕生日前日に、接種券を送付します。接種を希望される方は、案内に沿って予約を行ってください。

【問合せ先】

保健福祉課 ☎25-7510

(加美町コロナワクチン相談ダイヤル)

ワクチン接種に関する情報（町HP）

ワクチン接種予約方法など最新の情報を掲載しています。

<https://www.town.kami-miyagi.jp/information/2312.html>



コロナワクチンナビ（厚生労働省）

Q&Aでワクチンの特徴や効果、副反応などの詳しい情報が掲載されています。

<https://www.cov19-vaccine.mhlw.go.jp/qa/>



「感染予防」「規則正しい生活」「予防接種」で コロナやインフルエンザを防ぐ体づくり

新型コロナウイルスの感染予防に加え、これからの時期はインフルエンザの感染にも注意が必要です。2つの感染症は、発熱や咳、倦怠感など症状が似ており、医療機関でも判別がつきにくいとされています。

重症化を防ぐためにも、感染予防対策やウイルスに負けない体づくりに取り組みましょう。



ウイルス感染を防ぐ3原則

1 感染予防は基本的対策

① マスク着用 ② うがい・手洗い・手指消毒 ③ 3密回避

コロナもインフルエンザも予防の基本は同じです。ワクチンを接種しても基本的な感染予防は徹底しましょう。

2 規則正しい生活で抵抗力をアップ!

① 十分な睡眠 ② バランスの良い食事 ③ 適度な運動

規則正しい生活で抵抗力をアップし、ウイルスにかかりにくい丈夫な体づくりに取り組みましょう。

3 予防接種で免疫力をつけましょう

予防接種は、感染予防だけではなく重症化も防ぎます。町では、昨年に続きインフルエンザ予防接種の助成対象者を拡大し、感染予防対策を強化します。詳しくは次ページをご覧ください。

インフルエンザ予防接種助成のお知らせ

— 助成対象者を拡大します —

インフルエンザの感染拡大防止や新型コロナウイルス感染症との同時流行を防ぐため、インフルエンザ予防接種の助成対象者を拡大し感染拡大防止に取り組みます。

	定期インフルエンザ予防接種	任意インフルエンザ予防接種	
接種時期	10月1日から		
対象者	①満65歳以上の方 ②満60歳以上65歳未満の方で、心臓、腎臓、呼吸器の機能障害またはヒト免疫不全ウイルスによる免疫機能の障害を有する方	生後6カ月から65歳未満の方で、定期インフルエンザ（左表）予防接種の対象外の方	
助成額	2,000円 （1回限り）	生後6カ月以上 13歳未満	1,000円／回 （2回まで助成）
		13歳以上 65歳未満	1,000円 （1回限り）
		上記のうち 中学3年生のみ	3,000円 （1回限り）
	※生活保護世帯の方は全額町が負担します		
自己負担額	各医療機関で設定している接種費用から <u>上記助成額を差し引いた金額</u> を、医療機関窓口でお支払いください。（助成申請などの手続きは不要です）		
助成対象医療機関	①加美郡内の指定医療機関 ②県内の指定医療機関	①加美郡内の指定医療機関	
	※医療機関によっては事前に予約が必要になることもあります。 ※②で接種を希望する場合は、事前に下記問合せ先へご連絡ください。		
上記以外で接種を希望する場合	長期入院や入所など、やむを得ない事情により上記以外で予防接種を希望する場合は、事前に問合せ先までお問い合わせください。 <u>※内容によっては助成対象外となる場合があります。</u>		
助成対象期間	①加美郡内の指定医療機関 令和3年10月1日～令和4年1月31日 ②県内の指定医療機関 令和3年10月1日～12月31日	加美郡内の指定医療機関 令和3年10月1日～令和4年1月31日	

問合せ先 保健福祉課健康推進係 ☎63-7871、小野田福祉センター ☎67-5100、
宮崎福祉センター ☎69-5636

77歳以上の方へ敬老記念品を交付します

令和3年度の敬老会が中止になったことに伴い、敬老記念品として町内で使用できる商品券を交付します。

記念品

一人あたり3千円分の商品券

対象者

77歳以上の方（昭和20年4月1日以前生まれの方）

交付方法

郵送で対象者に交付します。
※敬老事業対象者名簿も併せて送付します。（10月上旬予定）

問合せ

保健福祉課
高齢者福祉係



成人歯科検診を受けましょう

むし歯や歯周病は、毎日の歯みがきで予防が可能です。

成人歯科検診ではブラッシング指導があり、正しい歯の磨き方を学ぶことができます。

対象年齢の方で歯科検診を申し込んでいない方へも受診勧奨として受診券を送付しています。

自己負担 500円
（医療機関窓口で支払い）

※生活保護世帯の方は無料
※生活保護世帯の方は無料

受診方法

加美郡内の歯科医院へ予約の上、町から送付された受診券を持参し受診してください。

問合せ

保健福祉課 健康推進係

この機会に受診し、むし歯や歯周病の予防・改善に取り組みましょう！

期間 11月30日(火)まで

対象 今年度30、40、50、60、70歳になる方



忘れていませんか？「特定健診」

40歳から74歳の国民健康保険加入者で、今年度の特定健診をまだ受けていない方は、町内の指定医療機関で特定健診を受けることができます。

ご希望の方は、左記問合せ先へ申し込みください。

対象者

40歳から74歳までの国民健康保険加入者

受診期間

11月30日(火)まで

自己負担額 千円

問合せ

保健福祉課 健康推進係

国民健康保険の脱退手続き

国民健康保険から社会保険に変わったときは、国民健康保険の脱退手続きが必要です。

手続き方法は、左記へお問い合わせください。

問合せ

保健福祉課 保健給付係

健康コラム

お薬手帳を活用しましょう！

突然ですが問題です。

「病院・薬局に行く時やワクチン接種へ行く時に持っていくものは何でしょうか？」

正解は：「お薬手帳」です。

今回は、何気なく持っている「お薬手帳」の役割について紹介します。

その①

薬の飲み合わせの確認

薬の中には、飲み合わせが悪いもの、名前が違っていても効果が同じものがあります。

みなさんがどのような薬を飲んでいるのかを、医師や薬剤師はお薬手帳で確認し、適切な薬をお渡ししています。

その②

今使っている薬の記録

お薬手帳には、「いつ」「どこで」「どんな薬をもらったか」が記録されています。

救急搬送時や旅行中、そして東日本大震災などの災害時に大活躍しました。

日本では、1万種類以上の薬が使用されています。自分が使っている薬の名前や数などを正しく答えられますか？

スムーズな医療を受けるためにも、日頃からお薬手帳を携帯しましょう。

そして、自分だけではなく家族のお薬手帳の保管場所を確認しておくことも大切です。

その③

自分の記録

お薬手帳には、氏名・住所・かかりつけ医・薬局のほか、副作用やアレルギーを記入する欄があります。

確実な情報があれば、より安全な医療が受けられます。

その④

お薬手帳は一冊だけ

薬局ごとにお薬手帳を持っている方もいますが、本来は一冊で管理するものです。

二冊以上お持ちの方は、かかりつけ薬局の薬剤師にご相談ください。

以上が「お薬手帳」の役割です。自分や家族の健康管理のために、ぜひ今日からお薬手帳を活用しましょう！

大崎薬剤師会

古川調剤薬局 小野田店

塩田麻美

物忘れ相談

【予約制】

「最近物忘れが気になる」「認知症への対応に困っている」など、様々な認知症の悩みをお持ちの方に、認知症専門医が相談に応じます。

日時 11月9日(火)

午前9時30分～正午

会場 中新田福祉センター

申込・問合せ

地域包括支援センター

障がい者の移動相談 & 就労相談【予約制】

障がい者就業・生活支援センター「りんく」、大崎地域相談支援センター「さてら」が相談に応じます。

対象 市内の障がい者と家族

申込・問合せ

保健福祉課 障害福祉係

難聴者等トータルコミュニケーション教室の案内

難聴者や中途失聴者、家族がよりよいコミュニケーションを楽しむため、補聴器に関する

することやリハビリについて学びます。

日時・会場

11月13日(土)

午前10時～正午

栗原市市民活動支援センター

多目的室

定員 15名

申込・問合せ

希望日、氏名、連絡先を、

電話またはFAX、メールで、事前に申し込みください。

宮城県聴覚障害者情報センター(みみサボみやぎ)

☎022-393-5501

FAX 022-393-5502

メール info@minisupo-miyagi.org

加美こっこ教室【予約制】

妊娠中の準備、産後の子育て、母乳のこと、ママの身体のケアなど、様々な悩みや不安を解消させるための教室です。

日時 午前10時～正午

産前 10月1日(金)

11月5日(金)

産後 10月29日(金)

申込・問合せ

保健福祉課 健康推進係

母子健康手帳の交付は完全予約制です

令和3年4月から、母子健康手帳の交付は完全予約制となっています。

届出方法

事前に左記の交付場所へ電話で予約をしてください。

電話予約受付

平日 午前8時30分～午後5時15分

中新田地区の方

保健福祉課健康推進係

小野田地区の方

小野田福祉センター

宮崎地区の方

宮崎福祉センター

居住地区外での交付も可能ですが、各地区担当保健師と情報を共有いたします。

交付時の面接(約1時間)

妊娠期から子育て期まで継続してサポートしていくために、町ではすべての妊婦さん

に対し、保健師が面接を行っています。

本人が来所できない場合

代理の方に交付できます。事前に希望の交付場所にご連絡ください。後日、妊婦さんと面接を行います。

問合せ

保健福祉課 健康推進係

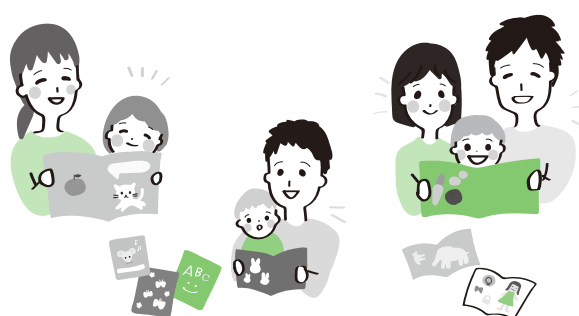

地域包括支援センター

☎63-13600

小野田福祉センター

☎67-5100

宮崎福祉センター

☎69-5636

福祉係 ☎63-17870

健康推進係・障害福祉係 ☎63-17871

高齢福祉係・保険給付係 ☎63-17872

つくってみよう! マイナンバーカード

～1度で簡単 窓口での手続き方法～
顔写真の無料撮影サービスを行っています

申請するときに来庁するだけ!

窓口で申請 顔写真撮影無料

必要な物 ①本人確認書類 ②通知カード

本人確認書類: 顔写真付きのものであれば1点(免許証など)
顔写真が付いていなければ2点(保険証+診察券など)

町から郵便で発送

本人限定受取郵便で受け取り

1～2カ月程度

問合せ 町民課 ☎63-3112、小野田支所 ☎67-2111、宮崎支所 ☎69-5111



食育コラム

「食」の輪でげんきな加美町っ子を育てよう

「甘味のない飲み物を飲みます」

甘みのある飲み物を沢山飲んでいませんか？加美町の食習慣アンケート調査では、約4割の小・中学生がほぼ毎日甘みのある飲み物を飲んでいました。

甘みのある飲み物は、肥満やむし歯の原因になるので、水やお茶での水分補給がおすすめです。我が家では、年中ヤカンで麦茶を沸かしており、子ども達も毎食テーブルに置いて飲んでいきます。

私たち食生活改善推進委員会は健康な町づくりを目

今月の家族団らんの日は10月17日(日)

指し、幅広い年代の方に望ましい食習慣について伝えてきました。これからも食の選択や自立を促す活動をしていきたいと思っています。家庭でも甘みのある飲み物を買置きしない等、家族の健康のために環境を整えていただきたいと思います。

加美町食育推進検討会議委員
齋藤 せい子
(加美町食生活改善推進員)



今月のレシピ紹介 鶏れんこんだんご汁

(メニュー提供：食生活改善推進員会)

材料 大人4人分

- | | |
|---|--|
| <p>A</p> <ul style="list-style-type: none"> 鶏ひき肉 200g 生姜(すりおろし) 1/2かけ 片栗粉 小さじ4 | <ul style="list-style-type: none"> れんこん 1/3節(40g) 酒 小さじ2 |
| <ul style="list-style-type: none"> だし汁(かつお) 600ml にんじん 1/2本 長ネギ 1/3本 塩 小さじ1/3 | <ul style="list-style-type: none"> 大根 2cm(80g) じゃがいも 1個 しょうゆ 大さじ1/3 |

作り方

- ①大根とにんじんはいちょう切り、じゃがいもは一口サイズに切る。
長ネギは斜めに切る。
- ②れんこんは粗くみじん切りにする。ボールにAを加え、手袋をしてよく混ぜる。
- ③鍋にだし汁、大根、にんじん、じゃがいもを加え、ふたをして中火にかける。
- ④沸騰してきたら、②をスプーンでだんご状に丸めて加える。
- ⑤長ネギとしょうゆ、塩を加えて完成。

☆旬のれんこんを入れると食感も楽しく、野菜もたっぷりとることができます。

☆腹持ちも良く、体を温めてくれるので、前日に作っておいて、朝食に食べるのもおすすめです。



一人当たり

- エネルギー 143キロカロリー
- たんぱく質 12.4g
- 食塩 1.3g

問合せ 保健福祉課 健康推進係 ☎63-7871

むし歯ゼロのこどもたち

～3歳児健診(9月健診分)～



ありいずみ ひろと
有泉 紘人くん
(十日市)
これからも歯みがき
がんばるぞ



こんの えいと
今野 栄斗くん
(四日市場沖)
これからも歯みがき
頑張るぞゾー！



かとう はるや
加藤 暖也くん
(南町)
寝る前のしあげみがきを
頑張っています！



おおやま らい
大山 月聖くん
(北区)
お姉ちゃんと一緒に
歯みがき頑張るぞ！



わたなべ りゅうし
渡邊 龍騎くん
(袋)
これからも
はみがき頑張るぞ◎



みうら そら
三浦 昊空くん
(新丁)
これからも歯みがき
がんばるぞー！！

子育て支援

新型コロナウイルスの感染状況によって変更もあります。ホームページなどでご確認ください。

電話での相談も随時受け付けておりますので、お気軽にご連絡ください。

初めて参加される方は、事前にご連絡ください。(随時受付)

広 場 名		日 程	時 間	対象者	参加申込・問合せ
ひなたぼっこ		10/1(金)・5(火)・6(水)・8(金)・12(火)・13(水)・15(金)・19(火)・20(水)・22(金)・26(火)・27(水)・29(金)	9:30～11:30	0歳～就学前までの保育所・こども園・幼稚園に通っていないお子さんと保護者	中新田子育て支援センター ☎080-1652-6293
はっぴいぽけっと	おのだひがし園	10/4(月)・5(火)・12(火)・18(月)・19(火)・25(月)・26(火)・11/1(月)			小野田地区子育て支援広場 ☎67-2178
	おのだにし園	毎週水曜日 10/6・13・20・27			宮崎地区子育て支援広場 ☎69-6535
げんきっこ		10/1(金)・5(火)・6(水)・8(金)・12(火)・13(水)・15(金)・19(火)・20(水)・22(金)・25(月)・26(火)・29(金)	10:00～12:00		中新田児童館 ☎63-7655
ぷちっこクラブ		毎週木曜日			

乳幼児健診

場所 中新田福祉センター

密集を避けるため、1歳6か月児健診及び2歳6か月児歯科健診の日程、対象を変更しました。最新情報は町ホームページをご確認ください。

健 診 名	日 程	受 付	対 象
4か月児健診	10月21日(木)	個別に 通 知	令和3年 6月生
7か月児育児相談	10月14日(木)		令和3年 2月生
1歳児 すこやか教室	10月14日(木)		令和2年 9月生
1歳6か月児健診	10月15日(金)		令和2年 2月生
	11月19日(金)		令和2年 3月生
2歳6か月児 歯科健診	10月28日(木)		平成31年 3月16日～4月15日生
	11月4日(木)		平成31年 4月16日～30日生
3歳児健診	10月5日(火)		平成30年 3月生
	11月2日(火)		平成30年 4月生

- 赤ちゃんパンフレットの問診票に記入の上、母子健康手帳と一緒に持参ください。
- 持ち物は個別通知をご確認ください。

問合せ 保健福祉課 健康推進係 ☎63-7871
小野田福祉センター ☎67-5100
宮崎福祉センター ☎69-5636



予防接種

指定医療機関に予約をしてから接種してください。

(保護者以外が同行する場合は、委任状が必要)

予 防 接 種 名		対 象
二種混合 (ジフテリア・破傷風)		小学校6年生
麻しん・風しん	1期	1歳～2歳未満
	2期	小学校就学前1年間
日本脳炎	2期	小学校4年生

母子健康手帳

今年4月1日から交付は**完全予約制**となっています。

妊娠がはっきりしたら、早めに母子健康手帳の交付を受けましょう。母子健康手帳は、妊娠・出産・育児に関するお母さんとお子さんの様子や健康などの情報を一貫して記録するものです。手帳と一緒に、妊婦健康診査の助成券を交付しています。

児童虐待かもと思ったら!

児童相談所全国共通3桁ダイヤル

いちはやく
189

ご寄附ありがとうございます

◆町へ

千葉 利一様

◆社会福祉協議会受付分

猪股 幸生様

つばさ歯科医院様

100万円

10万円

2万円

ふるさと応援寄附金
(ふるさと納税制度)

8月入金分

222件 348万8,000円

令和3年度累計

838件 1,545万1,000円

今月の納税

11月1日(月)まで

町県民税(第3期分)
国民健康保険税(第4期分)

口座振替・納税通知書
取扱金融機関

(株)七十七銀行 本・支店、
(株)仙台銀行 本・支店、
古川信用組合 本・支店、
加美よつば農業協同組合
本・支店

口座振替
取扱金融機関

(株)ゆうちょ銀行 各店舗

失業や疾病等の事由で
期日までの納付が困難な
場合は、必ずご連絡・ご
相談ください。

問合せ

税務課 ☎63-3114

対象 本社が町外にある企業
寄附額 1事業10万円から
申込・問合せ

ひとつ・ひとつ推進課

☎63-5611

協力企業を募集しています
企業版ふるさと納税

町営住宅入居者の募集

募集形式	住宅名	家賃(1カ月・円)	間取り	戸数	備考
常時	並柳住宅 (中新田)	14,100 ~27,700	3DK	1	詳しい内容等 は、お問い合わせください。
	下タ川原住宅 (小野田)	53,000 ~58,000	4LDK	1	
	屋敷住宅 (宮崎)	11,600 ~33,200	2DK ~4K	4	

受付 常時募集 随時(先着順)

要件 所得・敷金等の入居条件あり。

申込・問合せ 町民課 ☎63-3112

小野田支所 ☎67-2111

宮崎支所 ☎69-5111



10月の休館日

施設名	日
やくらい薬師の湯	4・18
やくらい ウォーターパーク	11・25
ふれあいの森 パークゴルフ場	5・19
やくらい パークゴルフ場	4・18
ぶな林	4・18
ゆ〜らんど	11・25
やくらいWALL	4・11 18・25
中新田B&G 海洋センター	毎週 月曜日

新型コロナウイルスの影響により、
休館日が変更になっている場合があります。

9月子牛市場結果

平均価格 (円)	県全体 737,511	中新田地区 764,592	小野田地区 726,471	宮崎地区 771,631
取引頭数 (頭)	雌 479 去勢 619 計 1,098	4 8 12	10 18 28	12 17 29
平均価格 (円)	雌 702,023 去勢 764,973	745,800 773,988	714,010 733,394	755,883 782,747
最高価格 (円)	雌 1,775,400 去勢 1,168,200	828,300 866,800	781,000 895,400	936,100 1,058,200



【加美町役場】

総務課(代表)	63-3111
危機管理室	63-5264
町民課	63-3112
税務課	63-3114
会計課	63-5411
企画財政課	63-3115
産業振興課	
代表	63-3408
観光担当	63-6000
ひとしごと推進課	63-5611
森林整備対策室	63-3215
建設課	63-3116
上下水道課	63-3954
	63-3163
保健福祉課	
福祉	63-7870
障害福祉・健康推進	63-7871
保険給付・高齢者福祉	63-7872
子育て支援室	63-7870
農業振興対策室	63-2161
小野田支所(代表)	67-2111
農業委員会事務局	67-5411
議会事務局	67-5120
宮崎支所(代表)	69-5111
教育委員会	
教育総務課	69-5112
生涯学習課	69-5113
スポーツ推進室	69-5124
地域包括支援センター	63-3600
中新田福祉センター	//
小野田福祉センター	67-5100
宮崎福祉センター	69-5636
中新田保育所	64-2555
おのだし園	
幼稚園部	67-3221
保育園部	67-2178
おのだし園	
幼稚園部	67-2918
保育園部	67-2317
みやざき園	
幼稚園部	69-6535
保育園部	69-5032
中新田文化会館	63-7367
小野田公民館・文化会館	67-7550
鹿原地区公民館	67-6575
西小野田地区公民館	67-2122
中新田公民館	63-2029
広原地区公民館	63-2219
鳴瀬地区公民館	63-5332
宮崎生涯学習センター(公民館)	69-5123
賀美石地区公民館	67-2004
旭地区公民館	69-5088
中新田図書館	63-6100
小野田図書館	67-5252
芹沢長介記念東北陶磁文化館	63-3577
ふるさと陶芸館	69-5751
中新田児童館	63-7655

福祉・健康の相談
Welfare & Health

相談会等【※は予約制】	日時	会場	問合せ
障がい者福祉相談	新型コロナウイルス感染防止のため、相談員や福祉課・福祉センターの職員が個別に相談に応じます		保健福祉課 ☎63-7871 小野田福祉センター ☎67-5100 宮崎福祉センター ☎69-5636
何でも育児相談	10月26日(火) 10:00~11:30 13:00~14:00	中新田福祉センター	保健福祉課 ☎63-7871
精神保健福祉相談※	10月15日(金) 14:00~15:00	大崎保健所 (県大崎合同庁舎内)	大崎保健所 母子・障害第二班 ☎87-8011
思春期・青年期ひきこもり相談※	10月18日(月) 13:00~16:00		
アルコール関連問題相談※	10月5日(火) 11:00~16:00		
アルコール関連問題家族教室※	10月5日(火) 13:00~14:00		
生活福祉相談 (生活・仕事・悩みごとなんでも相談)	10月12日(火) 10:00~11:30 10月26日(火)	小野田福祉センター 宮崎福祉センター	宮城県北部自立相談支援センター ☎25-4517
臨床心理士会 こころの健康電話相談	10月2日(土) 17:00~20:00		宮城県臨床心理士会 ☎022-290-6656
せせらぎの会 (若年性認知症交流会)	10月23日(土) 10:00~12:00	栗原市市民活動支援センター	宮城県北部保健福祉事務所 ☎91-0713



生活の相談
Life

相談会等	日時	会場	問合せ
結婚相談(要予約) ※電話での相談は随時受付しています。	女性限定相談日(第2水曜) 10月13日 定例相談日(第4水曜) 10月27日	青年交流センター(宮崎支所3階) ☎69-5134 (10:00~17:00) ☎090-4880-0710(相談員直通) 町民課 ☎63-3112	
行政相談・人権相談 ※秘密厳守・無料、相談委員はボランティアで、弁護士等ではありません。	10月13日(水) 9:30~12:00 10月20日(水) 9:30~12:00 10月27日(水) 9:30~12:00	中新田公民館 宮崎支所 小野田支所	町民課 ☎63-3112
人権相談 (電話相談)	月~金 8:00~17:15 (土・日・祝日除く)	仙台法務局古川支局 ※電話での相談は随時受付しています。	☎22-0510
消費生活相談	毎週月・水~金(祝日除く) 9:00~17:00 移動相談 10月7日(木)・11月4日(木) 9:30~11:30 13:00~15:00	産業振興課 宮崎福祉センター 小野田福祉センター	消費生活 相談窓口 ☎63-6000
農家相談 定例総会議案は、 10月8日(金)の申請受付分まで ※農地に関する申請は随時受付	10月25日(月) 13:30~ ※コロナウイルス感染症の拡大防止のため、傍聴できません。	小野田支所2階 会議室	農業委員会 ☎67-5411
生活相談 ※予約不要	10月21日(木) 10:00~12:00	中新田公民館相談室	社会福祉協議会 ☎63-2547
無料法務相談 ※要予約	10月22日(金) 13:00~16:00	中新田福祉センター分室 2階相談室	

くらしの情報



国民年金

国民年金保険料全額が 社会保険控除の対象

国民年金保険料は所得税法および地方税法上、健康保険などの社会保険料を納めた場合と同様、社会保険料控除としてその年の課税所得から控除され、税額が軽減されます。

控除の対象

令和3年1月から12月までに納められた保険料の全額（過去の年度分や追納された保険料も含む）

社会保険料控除を受けるには

令和3年中に納付した国民年金保険料について、年末調整や確定申告を行う時に、領収証書など保険料を支払ったことを証明する書類の添付が必要です。

このため、令和3年1月1日から9月30日までの間に国民年金保険料を納付された方には、11月上旬に日本年金機構から「社会保険料（国民年金保険料）控除証明書」が送付される予定ですので、申告書の提出の際には、必ずこの証明書または領収証書を添付してください。

また、今年の初回納付を令和3年10月1日から12月31日までの間に行った方へは、翌年2月上旬に証明書が送付される予定です。

保険料は納め忘れないよう、きちんと納めましょう。

問合せ 古川年金事務所

☎23-1200

年金生活者支援給付金の 申請手続き

年金生活者支援給付金を受け取るためには、請求書の提出が必要です。必要事項を確

認し手続きを行ってください。

受給資格

①老齢基礎年金受給者

次の要件を全て満たすこと

- ・65歳以上であること
- ・世帯全員の町民税が非課税であること
- ・年金収入額とその他の所得額の合計が88万円以下であること

と

②障害基礎年金・遺族基礎年金の受給者

- ・前年の所得額が46万円以下であること

請求方法

①新たに給付金対象となる方

8月末以降、日本年金機構より請求に関する書類が届きますのでご確認ください。

②年金をこれから受給する方

年金事務所や町民課での年金請求手続きと一緒に行うことができます。

③既に受給中の方

手続きの必要はありません。

④不審な電話にご注意を

日本年金機構や厚生労働省から口座番号を聞いたり、手数料等の金銭を求めることはありません。ご注意ください。

問合せ ねんきんダイヤル

☎0570-0511165

募集・催し

加美郡保健医療福祉行政事務組合（加美老人保健施設）職員募集

職種 介護福祉士

募集人数 若干名

募集期間 10月29日（金）まで

試験日 11月中旬（予定）

受験資格 平成4年4月2日以降に生まれた方で、介護福祉士免許を取得している方、または令和4年3月までに取得見込の方

※詳しくはHP (<http://kami-hp.jp>) をご覧ください

問合せ 加美郡保健医療福祉行政事務組合事務局

☎66-2760

大崎地域広域行政事務組合職員募集

事務職員（初級）

職種 技術職

受験資格 昭和56年4月2日

～平成16年4月1日生まれの方

第一次試験 11月27日（土）

要綱及び申込書の配布

10月1日（金）から事務局総務課および大崎生涯学習センターで配布 ※大崎地域広域行政事務組合HP (<http://www.osaki-koiki.jp>) からダウンロード可能。

※郵送で請求する場合は、封筒に「職員採用試験案内請求」と朱書きし、A4版の返信用封筒（郵便番号、住所、氏名を明記し120円切手を貼ったもの）を同封して左記へ送付

受付期間 10月1日（金）～11月1日（月）午後5時15分必着

問合せ・申込 大崎地域広域行政事務組合 事務局総務課

人事厚生係 ☎23-15784

〒989-16174 大崎市古川千手寺町二丁目5番20号

事業計画策定セミナー

日時 10月26日（火）、10月28日（木）（2日間）午後3時～5時

料金 無料

申込期限 10月20日（水）

対象 加美郡内商工業者、創業予定者

場所 加美商工会館

定員 各10名

申込み 申込書を持参、F A

Xまたは郵送

問合せ 加美商工会本所

☎ 6312734、FAX 631

3495、〒9811425

2 加美町字西田一番18番地

1

大崎高等技術専門学校 離職者再就職訓練学生募集

離職中や、離職予定の方を
対象に、再就職に必要な知識
と技能を身に付けます。

募集科名 ①介護職員初任者
研修科 ②経理基礎科

対象者 ハローワークの受講
指示、受講推薦または支援支
持を受けられる方

募集定員 ①②各15名

訓練期間 ①11月19日(金)～2
月18日(金) ②12月8日(水)～3
月7日(月)

訓練場所 J M T C 古川教室

募集期間 ①10月13日(水)まで
②10月14日(木)～11月4日(木)

受講料 無料(別途教材費等
が必要)

申込み 居住する地区を担当
するハローワーク

問合せ 大崎高等技術専門学校

☎ 2211357

職業訓練短期講座

管理監督者訓練「人との接し
方」

日時 11月16日(火) 午後1時
30分～4時30分、11月17日(水)
午前9時～午後5時(2日間)

場所

大崎地域職業訓練センター

対象

在職中の雇用保険被保険者

料金 1万1千500円(テキスト
ト代込)

定員 10名

申込み 申込書を持参、F A
Xまたは郵送

申込期限 11月5日(金)

申込・問合せ 大崎職業訓練
センター ☎ 2211509

FAX 219550

〒98916156 大崎市
古川西館三丁目9番10号

加美町シルバー人材センター 入会説明会

日時 10月14日(木)

午後1時30分～

会場 加美町シルバー人材セ
ンター事務所

問合せ 加美町シルバー人材
センター ☎ 6412323

くらし・相談

大崎広域西部玉造クリーン センターの受け入れ終了

現在建設工事中の(仮称)

大崎広域西部地区熱回収施設
(大崎市古川)は、家庭から出
る燃やせるごみを受け入れる
焼却施設です。令和4年1月
中旬から試運転を開始し、同
年4月から本格稼働します。

それに伴い、現在稼働中の
大崎広域西部玉造クリーンセ
ンター(大崎市岩出山)は、
令和4年3月31日をもってご
みの受け入れを終了します。

4月1日以降は搬入できませ
んのので、ご注意ください。

問合せ 大崎地域広域行政事
務組合 施設管理課
☎ 2811624

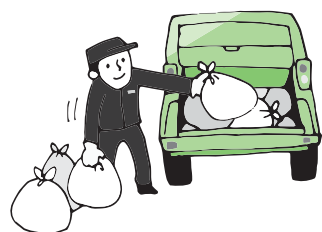

国土交通省鳴瀬川総合開発 工事事務所だより

地すべりについて

土砂災害には種類があり、
主に土石流、崖崩れ、そして
地すべりがあります。

地すべりは地中の性質が異
なる地質の境界(岩盤と土砂
など)や、地層の中に挟まれ
た弱く滑りやすい面を境に、
その上の土塊(山や斜面)が
地下水や重力の影響で動き出
す現象で、一般に大量の土砂
や岩石が動く特性を持ってい
ます。

そのため住宅地や道路への
被害のほか、河川を埋めてし
まうことで洪水や土石流など
を引き起こす要因になること
もあります。

地すべりがダムの貯水池周
辺で発生すると、ダムに貯め
られる水量が減ってしまった
りダム周辺の道路が使えなく
なるなどの悪影響が考えられ
るため、鳴瀬川ダムでは地す
べりの調査も行っています。

問合せ 国土交通省鳴瀬川総
合開発工事事務所 調査設計
課 ☎ 2217811

宝くじ公式サイトでも宝くじを購入できます!!

特典1 たまる!つかえる!宝くじポイント

宝くじの購入で100円につき1ポイントの
宝くじポイントが獲得できる!

宝くじ公式サイトや宝くじ売り場で
1ポイント1円としてつかえる!

特典2 購入～受取までネットで完結!

24時間いつでも宝くじの購入可能!
抽せん結果も宝くじ公式サイトで確認!

当せん金は、登録した受取口座に
自動でお振り込みするので、
とっても便利!

特典3 宝くじ会員限定の キャンペーンに 参加できる!

他にもお得な特典や
便利なサービスいろいろ!
今すぐ会員登録!



本件に関するお問い合わせ先

宝くじコールセンター TEL 0570-01-1192 (ナビダイヤル 有料) TEL 011-330-0777 (有料)
受付時間 10:30～18:30 (土・日・祝日、年末年始を除く) ※電話番号を十分ご確認の上、おかけ間違いのないようお願いいたします。



およろこび 8月届出分

氏名 保護者 行政区

◇中新田地区◇

油谷 隼 玖 (一聡) 滝の沢
高橋 滉 生 (啓介) 中新田城内
菅原 茉 緒 (壮一朗)
佐藤 璃 来 (一樹) 南町
高橋 大 琥 (宏大) 並柳
菅原 素 葉 (拓也) 南町

◇小野田地区◇

澁谷 諧 (喜呂) 中嶋

◇宮崎地区◇

鎌田 幸 輝 (雅裕) 赤坂原

おくやみ 8月届出分

ご尊名 年齢 世帯主または養主 行政区

◇中新田地区◇

伊藤 諭 吉 70 (淳) 南町
小野 昌 義 90 (ちえ子) 中新田城内
千葉 兵 司 82 (寿文) 下多田川
大内 はるゐ 89 (則夫) 上狼塚北
西村 仁 美 79 (仁悦) 四日市場宿

およろこび・おくやみの欄に掲載を希望しない方は、届出の際に窓口にお申し出ください。

関 さき子 91 (幸悦) 並柳
猪股 一 次 89 (昭) 白子田
三浦 慶 二 85 (嘉宏) 並柳
大内 静 枝 92 (照子) 上狼塚北
吉川 忠 男 87 (一樹) 菜切谷

◇小野田地区◇

佐々木 としの 90 (伸淳) 下区
吉岡 善兵衛 90 (善二) 門沢
高橋 勲 83 (正浩) 原
伊藤 イヨノ 78 (忠博) 下区
藤原 けい子 88 (克也) 上区
小山 二美男 88 (秀博) 東鹿原
早坂 豊 77 (透) 東鹿原
早坂 京子 59 (長輝) 原町

◇宮崎地区◇

山本 善 彌 87 (善次郎) 中町
松本 よしの 85 (廣) 上小路一
高橋 哲 雄 78 (康雄) 米泉
熊澤 眞 73 (弘子) 上小路一
庄司 ひろせ 90 (新壽) 切込
猪股 榮 子 96 (幸生) 上小路一
渡邊 孝 夫 74 (光樹) 本郷

町の人口 (8月末現在)

(前月比)

男 10,938人 (-17)

女 11,320人 (-25)

計 22,258人 (-42)

世帯数 8,186世帯 (-6)

出生 9人 死亡 32人

転入 18人 転出 37人

(外国人住民の方も含まれています)

1月から8月までの出生及び死亡

出生 52人 死亡 245人

公立加美病院の
休日・夜間の急患受付

急患は、土曜日、日曜日、祝日も受付をいたします。

ただし、救急車の対応や入院患者の急変などにより長時間お待ちいただく場合があります。

また、頭や心臓などの疾患や外傷、小児科は対応できないこともあります。

受診される際は、必ず事前にご連絡ください。

公立加美病院 ☎66-2500

こども夜間 安心コール

県保健福祉部

子どもが急な発熱やケガで、どのように対処したらよいのか迷ったときなどにご相談ください。

【毎日】

午後7時～翌朝午前8時

☎022-212-9390
(#8000)

おとな救急電話相談

休日・夜間の急な病気やケガで、受診等に迷ったらご相談ください。

【平日】

午後7時～翌朝午前8時

【土曜】

午後2時～翌朝午前8時

【日曜・祝日】

午前8時～翌午前8時
(24時間)☎022-706-7119
(#7119)

10月の休日当番医

日	日 中 (9:00~17:00)	夜 間 (18:00~22:00)
10/3	鈴木内科医院 ☎63-3056 (加美町中新田)	片倉病院 (内科) ☎22-0016 // (外科) //
10	森皮膚科医院 ☎72-2244 (大崎市岩出山)	大崎市民病院 (内科) ☎23-3311 // (外科) //
17	中新田民主医院 ☎63-2156 (加美町中新田)	永仁会病院 (内科) ☎22-0063 // (外科) //
24	遊佐クリニック ☎81-1133 (大崎市鳴子)	大崎市民病院 (内科) ☎23-3311 // (外科) //
31	高橋医院 ☎72-1005 (大崎市岩出山)	三浦病院 (内科) ☎22-6656 // (外科) //
11/3	中新田クリニック ☎63-7676 (加美町中新田)	佐藤病院 (内科) ☎22-0207 徳永(整)病院 (外科) ☎22-1111

